



UNIVERSITAT DE  
BARCELONA

# Vols estudiar a l'estranger?

El món,  
el teu campus



[ub.edu/mobilitatinternacional](https://ub.edu/mobilitatinternacional)

Sessió informativa PreGLOBAL UB MOBILITY 2025-26

# PER QUÈ FER UNA MOBILITAT GLOBAL UB MOBILITY?

## Motius

- ✓ Viuràs l'experiència de la teva vida!
- ✓ Enriquiràs el teu CV
- ✓ Creixeràs a nivell acadèmic i personal
- ✓ Afrontaràs nous reptes
- ✓ Milloraràs el teu nivell d'idioma
- ✓ Obriràs la teva ment
- ✓ Apostaràs pel teu futur laboral
- ✓ No pagaràs matrícula a la universitat de destí

## OBJECTIUS

- Millorar idioma
- Anar a una de les millors universitats del món
- Assistir a les sessions informatives
- \_\_\_\_\_



## NOTES

Fer la sol·licitud abans  
**12 de novembre 2024**





# DESTINACIONS



UNIVERSITAT DE BARCELONA

Padlet

GlobalUB • un minut  
**Global UB Mobility 2025-26**  
 Destinacions curs 2025-26

**ÀFRICA** + ...

Curtin Mauritiu, Moka, Maurici  
 MAURICI\_Curtin University, ...

**AMÈRICA NORD** + ...

Universit  de Montr al - Campus MIL...  
 CANAD \_Universit  de Montr al...

University of Ottawa, Laurier Ave E, O...  
 CANAD \_University of Ottawa, ...

University of Toronto Scarborough, Mi...  
 CANAD \_University of Toronto, ...

Reed College, Southeast Woodstock ...  
 EUA\_Reed College, Portland, ...

University of California, Berkeley, Oxl...  
 EUA\_University of California

University of Pennsylvania, Filad lfia, ...  
 EUA\_University of Pennsylvania ...

** SIA** + ...

Korea University International Studies...  
 COREA SUD\_Korea University, ...

Pohang University of Science and Tec...  
 COREA SUD\_Pohang University ...

Soongsil University, Sangdo-ro, Dongj...  
 COREA SUD\_Soongsil University, ...

Amrita University, Amrita University, E...  
  NDIA\_Amrita University



<https://padlet.com/GlobalUB/DestiancionsGlobalUB>





# CERTIFICACIÓ D'IDIOMA



UNIVERSITAT DE  
BARCELONA

COMPROVA EL TIPUS DE  
CERTIFICAT I EL NIVELL  
D'IDIOMA REQUERIT PER  
LA UNIVERSITAT  
DE DESTÍ

OPCIÓNS DE  
CERTIFICACIÓ  
AMB



Escola  
d'Idiomes  
Moderns

- A** Inscriu-te per un preu reduït a la **prova d'acreditació de nivell d'idioma** i **aprofita** per fer un curs sense cost si has fet l'examen d'acreditació de l'EIM
- B** Si **t'adjudiquen** una plaça de mobilitat internacional i **no** has fet la prova d'acreditació de l'EIM, pots fer un curs de 50h per només 30€
- C** Examen d'acreditació **personalitzat individual** (anglès, francès, italià o alemany)
- D** L'EIM ofereix convocatòries d'exàmens oficials i acreditacions per certificar el nivell d'idioma: **Certificat EIM | Cambridge English | Goethe-Zertifikat | DELF-DALF**

Tu aprèn. Jo t'ho certifico.



#idiomesUB

Matrícula oberta



EIM



## TOTES LES FACULTATS PODEN PARTICIPAR?

Assegura't a **l'annex** de la convocatòria **si el teu ensenyament està exclòs** per a alguna universitat.

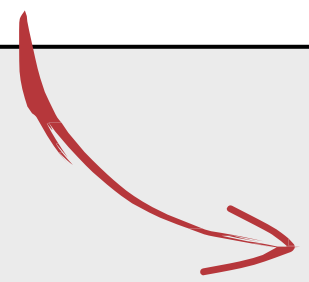

**ATENCIÓ:** Els estudiants de la **Facultat de Medicina i Ciències de la Salut (excepte el grau en Ciències Biomèdiques, que es gestiona des de la Facultat de Biologia)** i els dels **Centres adscrits NO** poden participar en aquest programa.

Consulta si la teva Facultat té convenis fora d'Europa en el marc del programa [\*\*GLOBAL FACULTY UB\*\*](#)

## PODEN HAVER REQUISITS ESPECÍFICS A LA UNIVERSITAT DE DESTÍ?

**Sí**, has de consultar [\*\*l'annex\*\*](#) a la convocatòria: hi ha una columna en què podràs comprovar si hi ha un requisit de nota mínima d'expedient o restriccions en algun Grau.

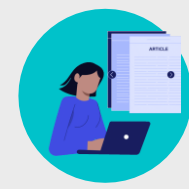

## PUC FER PRÀCTIQUES?

No. Són estades d'**estudis** (per matricular i cursar assignatures).

## PUC CONVALIDAR-ME EL TFG?

Ho has de consultar a l'[ORI de la teva Facultat](#). Tingues en compte que no s'assignarà cap tutor/a i no es permeten les estades d'investigació. Si l'ORI et permet la convalidació, s'haurà de convalidar amb una assignatura de la universitat de destí.

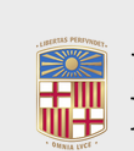

## COM SÉ QUINA UNIVERSITAT IMPARTEIX EL MEU ENSENYAMENT?

Has de consultar l'Annex a la convocatòria a la columna que enllaça amb l'oferta acadèmica de la universitat i cercar si s'imparteix el teu ensenyament.

## SI TINC DUBTES SOBRE LA CONVALIDACIÓ D'ASSIGNATURES, A QUI EM DIRIGEIXO?

Si tens dubtes sobre la convalidació d'assignatures, t'has de dirigir a l'ORI de la teva Facultat.

# Com fer la sol·licitud amb el MOBILITY-ONLINE SOP?

**Recorda** que has de tenir **superats 60 ECTS per grau o 30 ECTS per màster**

1

QUIN ÉS EL NOMBRE MÀXIM D'UNIVERSITATS QUE PUC SOL·LICITAR?

Pots sol·licitar fins a **3 Universitats** on t'agradaria fer l'intercanvi!

2

QUIN ÉS L'ENLLAÇ PER FER UNA SOL·LICITUD AL MOBILITY-ONLINE SOP?

[Aquí](#) pots trobar l'enllaç. Trobaràs un [document d'ajuda](#) que t'ajudarà a fer la sol·licitud.

**ATENCIÓ:** Abans de fer la sol·licitud llegeix atentament la [convocatòria](#) i l'[annex](#).

3

QUINA DOCUMENTACIÓ HE D'ADJUNTAR A LA SOL·LICITUD?

- [Document d'Equivalència Acadèmica \(DEA\)](#)
- Acreditació del nivell d'idioma, si s'escau.
- Currículum Vitae (CV).
- Acreditació de discapacitat reconeguda i qualificada legalment d'un grau igual o superior al 33%, si s'escau.



Consultar "[BASE IV. Procés de sol·licitud i documentació](#)" de la [convocatòria](#)"

4

HE FET CORRECTAMENT LA SOL·LICITUD?

Si has enviat correctament la sol·licitud rebràs una **confirmació** a l'adreça electrònica que indiquis.





# QUÈ ÉS EL DEA?



El DEA és el **Document d'Equivalència Acadèmica**. Serveix per saber quines assignatures vols matricular a la UB i quines proposes cursar a la universitat de destí amb la corresponent equivalència acadèmica. **Un programa d'estudis clarament definit** servirà per veure quines possibilitats acadèmiques **tens de fer l'estada en aquesta/es universitats en les quals demanes plaça**.

## QUANTS CRÈDITS ECTS NECESSITO CURSAR A L'ALTRA UNIVERSITAT?

Fora de la UE no s'utilitza el sistema de crèdits ECTS. Per saber a quants crèdits o assignatures equival un ECTS, consulta el **document d'Equivalència Acadèmica** de crèdits amb universitats Global UB Mobility. Segons la normativa de mobilitat internacional UB és **obligatori** matricular-se entre **23 i 30 ECTS per estades semestrals** o entre **46 i 60 ECTS per estades anuals** a la UB i cursar l'equivalent a la universitat de destí.

## COM PUC OMLIR EL DEA?

- 1 Consulta l'oferta acadèmica (veure Annex a la convocatòria).
- 2 Consulta el document d'Equivalència acadèmica.
- 3 Completa el DEA amb una proposta d'assignatures (plantilla a la nostra pàgina web)
- 4 Contacta amb el Responsable acadèmic i/o tutor de la teva Facultat perquè et doni el vistiplau.
- 5 Presenta un DEA per cada universitat que sol·licites.

# PlanTilla dea

**Recorda** que has de fer un DEA per universitat sol·licitada!

## DOCUMENT D'EQUIVALÈNCIA ACADÈMICA (curs 2023-2024)

Omplir **TOTES** les dades sol·licitades.

Cognoms: \_\_\_\_\_ Nom: \_\_\_\_\_ DNI/passaport: \_\_\_\_\_  
 Centre a la UB: \_\_\_\_\_ Ensenyament a la UB: \_\_\_\_\_  
 Tutor/a al centre de la UB (si n'hi ha): \_\_\_\_\_  
 Universitat de destinació (codi i nom): \_\_\_\_\_  
 Centre a la universitat de destinació: \_\_\_\_\_ País: \_\_\_\_\_  
 Data de l'inici de l'estada: \_\_\_\_\_ i data del final de l'estada: \_\_\_\_\_  
 Semestre: \_\_\_\_\_

Omplir **assignatures UB** que voldràs convalidar

Hauràs de mirar la **oferta acadèmica** de cada universitat a [l'annex](#) de la convocatòria i el [document d'equivalència](#) de cada universitat.

Nom de l'assignatura a la universitat de destinació (en l'idioma original)	Període d'estudi*	Crèdits	Nom de l'assignatura a la UB	Tipus**	Codi UB	Període d'estudi*	Crèdits

\* 0 (anual); 1 (1r semestre); 2 (2n semestre).  
 \*\* Especifiqueu-hi: **OBL** = obligatòria; **OPT** = optativa.

Estudiant:	Responsable d'Internacionals del centre:	Cap d'estudis de l'ensenyament / coordinador/a del màster oficial, si escau <sup>1</sup> :	Tutor/a, si escau <sup>1</sup> :
<sup>2</sup> Signatura:	<sup>2</sup> Signatura i segell:	<sup>1</sup> Signatura:	<sup>1</sup> Signatura:

**OBLIGATORI**

**OBLIGATORI**  
 Contacta amb l'[oficina de Relacions Internacionals \(ORI\)](#) de la teva Facultat

<sup>1</sup>Només en el cas que el centre ho hagi decidit així.  
<sup>2</sup>Camp obligatori per la validesa del document



# Quin nivell d'idioma necessito per a cada universitat?



## HI HA ALGUN REQUISIT D'IDIOMA? QUINS SÓN ELS CERTIFICATS D'IDIOMA ACCEPTATS?

Sí. Trobaràs l'annex amb els requisits lingüístics de cada universitat a la nostra [pàgina web](#). En el document tindràs accés a l'enllaç de la pàgina web de la universitat de destí i un esquema amb les titulacions i puntuacions requerides.

**ATENCIÓ:**  
Sempre prevaldrà la informació de la universitat de destí.

## SI APLICO A DIFERENTS UNIVERSITATS, QUIN CERTIFICAT D'IDIOMA HE D'ENTREGAR?

Hauràs d'entregar aquell certificat d'idioma vàlid per **cada** universitat que sol·licites. Si entregues 2 certificats, prevaldrà aquell **més recent**.

## FA ANYS QUE TINC UN CERTIFICAT DE NIVELL D'IDIOMA, ÉS VÀLID?

Algunes universitats **no** accepten certificats de nivell d'idiomes **més antics de 2 anys** (a comptar des de la sol·licitud d'acceptació a la universitat de destí).

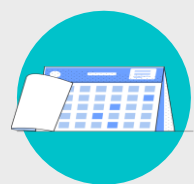

# LES UNIVERSITATS TENEN EL MATEIX CALENDARI ACADÈMIC QUE A LA UB?

EL CALENDARI ACADÈMIC DE LA UNIVERSITAT DE DESTÍ SEMPRE COINCIDEIX AMB EL DE LA UNIVERSITAT DE BARCELONA?

No, a l'Annex de la convocatòria hi ha les dates aproximades del calendari acadèmic de cada universitat.

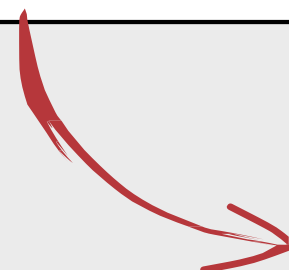

**ATENCIÓ:** Tingues en compte el calendari acadèmic de les universitats que sol·licites, per tal de valorar quin semestre sol·licites la mobilitat i que no se't solapin els exàmens de la UB amb l'inici de l'estada a l'altra universitat.



# SIM'HAN ADJUDICAT UNA PLAÇA, QUE HE DE FER?

## SI LA UB M'ADJUDICA LA PLAÇA, IMPLICA L'ACCEPTACIÓ AUTOMÀTICA A LA UNIVERSITAT DE DESTÍ?

No. En cas que la UB t'adjudiqui una plaça de mobilitat i l'acceptis, posteriorment t'indicarem el procés de sol·licitud a la universitat de destinació.

## QUAN PUC COMENÇAR A GESTIONAR VOLS, ALLOTJAMENT, ETC.?

Un cop t'haurem indicat el procés de sol·licitud a la universitat de destí i, posteriorment, aquesta t'envii la carta d'acceptació, es quan podràs gestionar-ho tot.

## PUC PARLAR AMB ELS ESTUDIANTS QUE PRÈVIAMENT HAN MARXAT DE MOBILITAT?

Facilitarem el contacte únicament a aquells estudiants que hagin estat acceptats a una plaça. Si vols conèixer l'experiència dels estudiants, pots consultar-la a la [web](#).

## L'ACCEPTACIÓ D'UNA PLAÇA DE MOBILITAT IMPLICA OBTENIR UN FINANÇAMENT DIRECTE?

No, consulta l'apartat "AJUTS ECONÒMICS" de la nostra [pàgina web](#) per saber a quins ajuts econòmics pots aplicar. La possibilitat d'optar a aquests ajuts, no implica la concessió automàtica.



# AJUTS ECONÒMICS

Erasmus+

Erasmus+  
fora UE

GLOBAL  
FACULTY UB

GLOBAL  
UB MOBILITY

FINANÇAMENT  
COMISSIÓ EUROPEA



Beca MOBINT-MIF

Generalitat de Catalunya \*

(Acreditar un nivell B2 anglès, francès,  
italià o alemany)

**MOVE & LEARN!**



BECAS SANTANDER ERASMUS\*



Becas Santander Estudis -  
MOBILITAT INTERNACIONAL\*



✓ No cal sol·licitar

✓ Si cal sol·licitar

✗ No aplicable

\*la possibilitat d'optar a aquests ajuts no implica la concessió automàtica

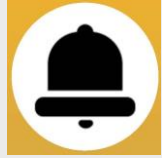

# SOL·LICITA UNA PLAÇA MOBILITAT INTERNACIONAL



UNIVERSITAT DE  
BARCELONA

## OCTUBRE

DL	DM	DC	DJ	DV	DS	DG
	1	2	3	4	7	6
7	8	9	10	11	12	13
14	15	16	17	18	19	20
21	22	23	24	27	26	27
28	29	30	31			



Fes la teva sol·licitud!

15 d'octubre de 2024

12 novembre de 2024

**01** Llegeix atentament la convocatòria i annex

**02** Reuneix tota la documentació

[certifica el teu nivell d'idioma a l'EIM](#)

**03** Sol·licita plaça amb el Mobility-Online  
SOP



**Sol·licita la teva plaça  
fins el 12 de novembre  
2024!**





# Vols estudiar a l'estranger?

El món,  
el teu campus



[ub.edu/mobilitatinternacional](https://ub.edu/mobilitatinternacional)